

제56기 결산 경영공시

(2025.01.01. ~ 2025.12.31.)

<< 목 차 >>

I. 일반 현황

1. 선언문
2. 경영방침
3. 연혁
4. 조직
5. 임직원수
6. 임원현황
7. 동일계열회사
8. 자본금
9. 주요주주현황
10. 배당

II. 경영 실적

11. 개요
12. 자금조달 및 운용현황
13. 부문별수지현황
14. 자본적정성지표
15. 자산건전성지표
16. 수익성지표
17. 유동성지표
18. 생산성지표
19. 기타지표

III. 재무 상황

20. 개요
21. 대출금운용
22. 유가증권투자 및 운용현황
23. 예수금 현황
24. 대손상각 및 대손충당금
25. 부실 및 고정이하분류여신
26. 주식거래
27. 비업무용부동산 보유현황
- 27-1. 겸영업무 취급현황

IV. 위험관리

28. 위험관리

V. 기타경영현황

29. 자회사 경영실적
30. 여수신 금리현황 및 결정체계
31. 타금융기관과의 거래내역
32. 준법감시인제도
33. 내부통제
34. 기관경고 및 임원문책사항
- 34-1. 민원발생건수
- 34-2. 금융소비자보호 실태평가 결과
35. 수시공시사항
36. 직원대출잔액
37. 대주주 및 임원과의 거래내역
38. 대주주 발행주식취득 현황
39. 주식매수선택권 부여 내용
40. 상품이용시 유의사항 통보
41. 수수료
42. 주요용어설명

43. 감사보고서
44. 재무상태표
45. 손익계산서
46. 자본변동표
47. 이익잉여금(결손금)처분계산서
48. 현금흐름표
49. 주석사항

VI. 재무제표

VII. 지배구조법 관련 공시

50. 지배구조 및 보수체계 연차보고서

[일반현황]

1. 선언문

- 본 자료는 「상호저축은행업감독규정」 제42조의 규정에 따라 작성되었으며, 저희 저축은행경영 전반에 대한 진실한 내용을 담고 있습니다. 이 공시자료는 금융감독원 및 상호저축은행중앙회에 의하여 그 정확성 및 적정성 여부에 대한 검토 또는 확인이 이루어지지 않았음을 알려드립니다.

대표이사 이 동 율



2. 경영방침

- 혁신경영

최신 금융 기술을 바탕으로 한 신규영역 개척
영업부서의 전문화 및 프로의식 함양

- 소통과 융합

사회적 신용도 제고, 고객으로부터의 신뢰를 기반으로 한 투명한 경영문화
다양한 지식과 소통을 기반으로 하는 고객 서비스 추구 및 지역금융 발전 도모

- 안정적인 성장 위주의 경영

리스크 관리 강화를 통한 안정적인 수익구조 구축
체계적인 심사 시스템 확립

3. 연혁

키움YES저축은행은 1971년 개인과 중소기업인을 위한 서민금융기관으로 창업된 이래 고객의 격려와 성원 속에 꾸준한 발전을 거듭하여 왔으며, 2016년에 대한민국 주식시장 점유율 1위 키움증권의 가족이 되어 자산의 안정성과 경영의 투명성을 겸비한 훌륭한 저축은행으로 발돋움 하였습니다.

앞으로도 키움YES저축은행은 끊임없는 변화와 혁신을 통해 새로운 금융서비스를 제공하고자 전 임직원이 역량을 집중할 것이며, 지역경제발전을 위하여 힘쓰고 고객에게 한걸음 더 다가가는 저축은행이 될 것을 약속드리겠습니다.

4 조직

(1) 조직도

2026년 3월 31일 공시일 현재

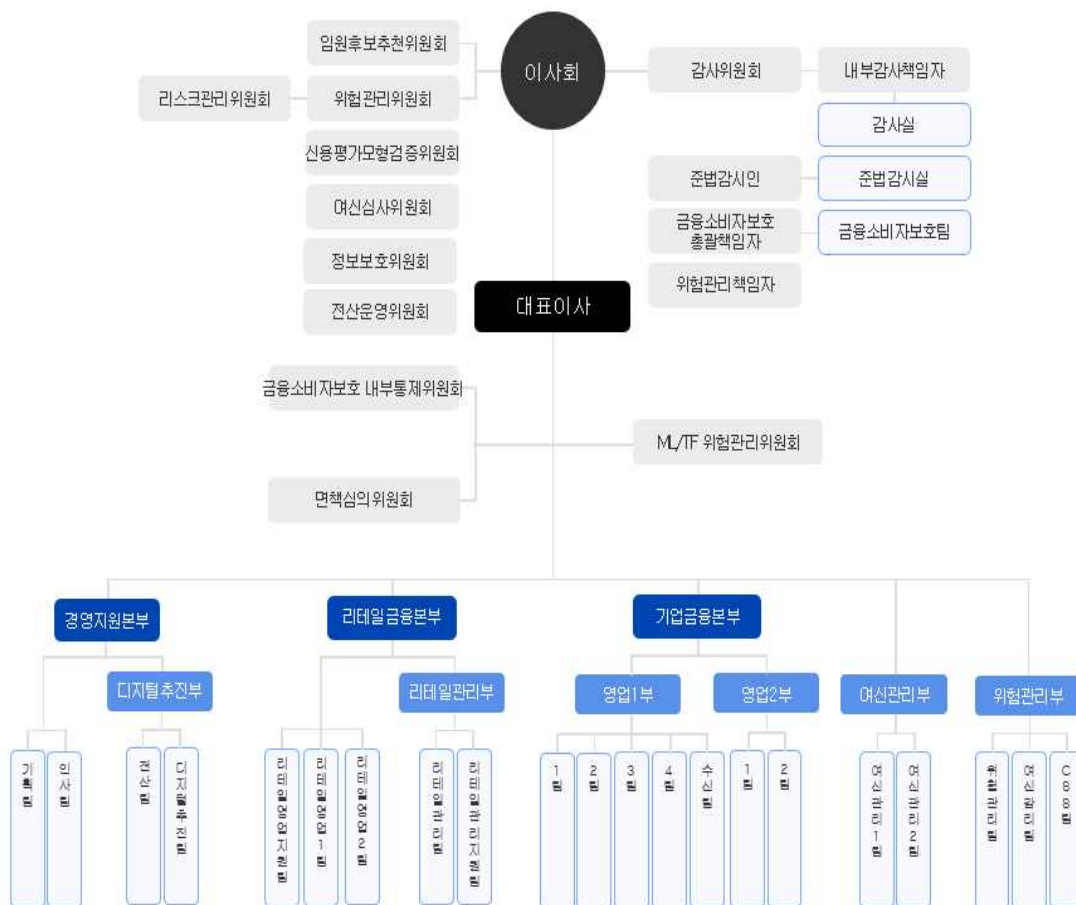

(2) 영업점 및 자동화기기

제56기말 : 2025년 12월말 현재

영업점			자동화기기		
지점	출장소	계	C D	A T M	기 타
1	1	2	-	-	-

5. 임직원수

※ 직전분기대비

제56기 4분기말(금분기) : 2025년 12월말
 제56기 3분기말(직전분기) : 2025년 09월말
 (단위 : 명)

구 분		제56기 4분기말 (금분기)	제56기 3분기말 (직전분기)
임 원	상 근	8	8
	비 상 근(사외이사 포함)	4	4
일 반	정 규	115	111
	비 정 규	12	12
계		139	135

6. 임원현황

2026년 3월 31일 공시일 현재

구 분	성 명	직 명	담당업무 또는 주된 직업
상 근 임 원	이 동 울	대표이사	업무총괄
	노 남 열	전 무	업무집행책임자
	권 순 범	상 무	경영지원본부담당
	최 영 탁	이 사	기업금융본부담당
	황 성 필	이 사	리테일금융본부담당
	박 상 목	이 사	위험관리책임자
	신 정 화	실 장	내부감사책임자
	최 아 름	실 장	준법감시인
사 외 이 사	박 성 찬	사외이사	감사위원 (임원후보추천위원회추천)
	최 봉 식	사외이사	감사위원 (임원후보추천위원회추천)
	신 중 혁	사외이사	감사위원 (임원후보추천위원회추천)

7. 동일계열회사

제56기말(금기): 2025년 12월말

(단위 : %)

회사 유형	법인명	업종	주소	임원현황		주주현황		관련 법규
				직위	성명	성명	지분율	
상장	(주)다우기술	소프트웨어 개발	경기도 판교	대표이사	김윤덕	(주)다우데이터	45.2	
				사내이사	신상범	ORBIS SICAV	9.25	
				사외이사	김경원	국민연금관리 공단	6.06	
				사외이사	이영민	(주)다우기술	3.82	
				사외이사	김 인	THE BOARD OF REGENTS OF THE UNIVERSITY OF TEXAS SYSTEM	1.32	
상장	키움증권(주)	금융	서울 여의도	대표이사	엄주성	(주)다우기술	41.55	
				사내이사	이 현	국민연금공단	11.49	
				사내이사	김동준	Orbis Investment Management	6.76	
				사외이사	박성수	Vanguard	2.13	
				사외이사	정주렴	J.P. Morgan	1.90	
비상장	키움투자 자산운용(주)	금융	서울 여의도	대표이사	김기현	키움증권(주)	100.00	상호저축 은행법 시행령 제30조 2항5호, 7호
				사외이사	최현규			
				사외이사	강성석			
				사외이사	권영국			
비상장	(주)키움저축은행	상호저축 은행업	경기 부천	대표이사	임경호	키움증권(주)	100.00	
				사외이사	이창수			
				사외이사	조성준			
				사외이사	김문기			
비상장	KSAAR Fund IC Class H	금융	홍콩	대표이사	Shin Ki Young	키움증권(주)	100.00	
비상장	KIWOOM ASSET MANAGEMENT ASIA PTE. LTD.	금융	싱가폴	사내이사	최창현	키움증권(주)	100.00	
				사내이사	백영석			
				사내이사	김종훈			
비상장	키움증권 인도네시아	금융	인도네시아	대표이사	신창근	키움증권(주)	98.99	
				사내이사	John Tartunan	PT.Sumber Masanda Jaya	1.01	
				대표감사	백영석			
				독립감사	박희우			
비상장	키움인베스트먼트(주)	금융	서울 여의도	대표이사	김동준	키움증권(주)	98.20	
				대표이사	김대현	키움인베스트 먼트(주)	0.70	
				사외이사	이춘수	현정은	0.60	
				감사	김진래	(주)아키밸리	0.20	
						기타	0.30	
비상장	키움캐피탈(주)	금융	서울 여의도	대표이사	최창민	키움증권(주)	98.00	
				사내이사	김영남			
				사외이사	김병기			
				사외이사	고성학	다우기술	2.00	
				사외이사	장영목			

회사 유형	법인명	업종	주소	임원현황		주주현황		관련 법규		
				직위	성명	성명	지분율			
비상장	키움에프앤아이(주)	금융	서울 반포	대표이사	송호영	키움증권(주)	98.00			
				감사	권영준					
				기타비상 무이사	김익래				(주)다우기술	2.00
				사내이사	김선태					
				사외이사	허 중					
비상장	Kiwoom Securities Holdings (USA) Inc.	금융	미국	사내이사	김종훈	키움증권(주)	100.00	상호저축 은행법 시행령 제30조 2항5호, 7호		
비상장	키움프라이빗 에쿼티(주)	금융	서울 여의도	대표이사	김동준	키움증권(주)	100.00			
				감사	김재호					
				사내이사	장종민					
				사내이사	김석태					
유한	키움홍콩 유한회사	금융	홍콩	대표이사	양용석	키움증권(주)	100.00			
유한	다우홍콩 유한회사	금융	홍콩	사내이사	김윤덕	(주)다우기술	56.58			
						키움증권(주)	43.42			
합자 회사	비엔더블유 키움엔이엑스 사모투자합자회사	금융	서울 여의도	무한책임, 공동대표 사원	키움프라이 빗어뮤티	키움증권(주)	52.50			
						한국투자증권	20.83			
						키움프라이빗 에쿼티(주)	12.50			
						브레인자산운용	8.33			
						LS증권	4.17			
합자 회사	Kiwoom Daou Japan Venture Fund I 투자유한책임조합	금융	일본	-	-	(주)다우기술	36.00			
						키움증권(주)	33.33			
						사람인	14.33			
						한국정보인증	14.33			
						키움인베스트 먼트(주)	2.00			
합자 회사	키움크리스제일호 사모투자합자회사	금융	서울 여의도	무한책임 사원	키움프라이 빗어뮤티	키움증권(주)	39.92			
						키움프라이빗 에쿼티(주)	20.16			
						베노티앤알	12.98			
						키움캐피탈(주)	9.98			
						조광아이엘아이	6.98			

* 최대주주(키움증권) 30%이상 지배회사 (세부 계열회사의 내역은 전자공시시스템 (DART) 참조)

- 주 1) "회사유형"에는 회사의 종류별로 주식회사는 '상장', '비상장'으로 분류하고, 기타회사의 경우 '유한', '합자회사' 등으로 기재
 2) "임원"은 등기부상 등기된 임원을 기록
 3) "주주현황"은 지분율 상위 5대주주를 기재
 4) "관련법규"는 상호저축은행법 시행령 제30조제2항제5호부터 내지 제8호까지 중 해당법규를 기재(상호저축은행감독규정 제4조제2항 참조)

8. 자본금

제56기말 : 2025년 12월말

(단위 : 주, 억원)

연월일	주식의 종류	발행주식수	증·감자 금액	증·감자 내용	증·감자 후 자본금	비고
-	보통주	2,000,000	-	-	200	
2022.03.29.	보통주	312,500	300	증자	231	
2023.05.19.	보통주	400,000	400	증자	271	
2025.05.19.	보통주	333,334	300	증자	305	

주 1) 최근 3개년간의 자본금 증·감자내용 및 증·감자 후 자본금 금액임

9. 주요 주주현황

제56기말 : 2025년 12월말

(단위 : 주, %)

주 주 명	소 유 주 식 수	소 유 비 율
키 움 증 권 (주)	3,045,834	100.00

10. 배당

구 분	2025년도	2024년도
보 통 주 배 당 율	-	-
보 통 주 주 당 배 당 액	-	-
주 당 당 기 순 이 익	-	-
배 당 성 향	-	-

주 1) 보통주 배당률 = (당해년도 결산후 보통주 배당누계액 / 당해연도말 보통주 해당 납입자본금) X 100

2) 보통주 주당배당액 = 당해년도 결산후 보통주 배당누계액 / 당해연도말 보통주 주식수

3) 주당당기순이익 = 당해년도 당기순이익 / 당해년도 평균주식수

4) 배당성향 = (당해년도 결산후 배당누계액 / 당해연도 당기순이익) x 100

[경영실적]

11. 개요

※ 회계기준 : 일반기업회계기준

제56기말 : 2025년 12월말

(단위 : 억원)

구 분	2025년도	2024년도
업무이익(총당금적립전이익) (A)	394	448
총 당 금 적 립 액 (B)	482	786
대 손 총 당 금	473	776
지 급 보 증 총 당 금	-	-
퇴 직 급 여 총 당 금	9	10
기 타 총 당 금	-	-
법 인 세 비 용 (C)	-21	-67
당 기 순 이 익 (A - B - C)	-67	-271

12. 자금의 조달 및 운용현황

(1) 이자율 현황

※ 전년동기대비

제56기(금기) : 2025년 12월말(12개월)

제55기(전기) : 2024년 12월말(12개월)

(단위 : 억원, %)

구 분	제 5 6 기 (금 기)				제 5 5 기 (전 기)						
	평 균 잔 액		이 자 금 액	이자율	평 균 잔 액		이 자 금 액	이자율			
		구성비				구성비					
조달	원가성	예 수 금	13,268	78.79	552	4.16	16,264	81.35	770	4.73	
		표지어음예수금	-	-	-	-	-	-	-	-	-
		차 입 금	-	-	-	-	-	-	-	-	-
		기 타	79	0.46	1	1.27	56	0.29	1	1.75	
		소 계	13,347	79.25	553	4.14	16,320	81.64	771	4.72	
	무원가성	자 본 총 계	3,290	19.54	-	-	3,393	16.98	-	-	
		총 당 금	89	0.53	-	-	86	0.43	-	-	
		기 타	114	0.68	-	-	189	0.95	-	-	
		소 계	3,493	20.75	-	-	3,668	18.36	-	-	
	조 달 합 계	16,840	100.00	553	3.28	19,988	100.00	771	3.86		
운용	수익성	예 치 금	1,342	7.97	42	3.13	1,589	7.95	60	3.78	
		유 가 증 권	2,311	13.72	56	2.42	1,929	9.65	65	3.37	
		대 출 금	12,274	72.89	893	7.28	15,469	77.39	1,192	7.71	
		기 타	95	0.56	2	2.11	71	0.36	2	2.82	
		대손총당금(-)	-570	-3.38	-	-	-393	-1.97	-	-	
		소 계	15,452	91.76	993	6.43	18,665	93.38	1,319	7.07	
	무수익성	현 금	1	0.01	-	-	1	0.01	-	-	
		유 형 자 산	1,357	8.06	-	-	1,291	6.46	-	-	
		기 타	30	0.17	-	-	31	0.15	-	-	
		소 계	1,388	8.24	-	-	1,323	6.62	-	-	
운 용 합 계	16,840	100.00	993	5.90	19,988	100.00	1,319	6.60			

(2) 만기구조

제56기말 : 2025년 12월말
(단위 : 억원)

구 분	정상 · 요주의 분류자산 및 부채의 만기					고정이하 분류자산(C)	합계 (A+B+C)
	3개월 이하	6개월 이하	1년 이하	3년 이하(A)	3년 초과(B)		
운 용	3,178	4,800	7,392	13,610	2,305	867	16,782
대출금(1)	1,651	3,217	5,737	9,215	1,583	867	11,665
조 달	3,546	4,949	9,004	13,927	2,855	-	16,782
예수금(2)	3,546	4,949	8,491	13,414	-	-	13,414
차 이 (1 - 2)	-1,895	-1,732	-2,754	-4,199	1,583	867	-1,749

(3) 후순위채 발행현황

제56기말 : 2025년 12월말
(단위 : 억원, %)

채권의 종류	발행일	만기일	발행금액	발행금리	비 고
〈해 당 사 항 없 음〉					

13. 부문별 수지상황

※ 회계기준 : 일반기업회계기준

제56기말(금기) : 2025.01.01.~2025.12.31.
 제55기말(전기) : 2024.01.01.~2024.12.31.
 (단위 : 억원)

구 분		2025년도 (A)	2024년도 (B)	증 감 (A-B)
이 자 부 문	이 자 수 익	962	1,283	-321
	예 치 금 이 자	42	61	-18
	유 가 증 권 이 자	25	28	-3
	대 출 금 이 자	893	1,192	-299
	할 부 금 용 이 자	-	-	-
	기 타 이 자 수 익	2	2	-
	이 자 비 용	483	690	-207
	예 수 부 채 이 자	482	689	-207
	표지어음예수금이자	-	-	-
	차 입 부 채 이 자	-	-	-
	사 채 이 자	-	-	-
	기 타 이 자 비 용	1	1	-
	소 계	479	593	-114
수 수 료 부 문	수 수 료 수 익	24	32	-8
	수 수 료 비 용	39	22	17
	소 계	-15	10	-25
유 가 증 권 부 문	유 가 증 권 관 련 수 익	32	23	9
	유 가 증 권 관 련 비 용	4	2	2
	소 계	28	21	7
기 타 부 문	기 타 수 익	217	128	89
	기 타 비 용	570	872	-302
	소 계	-353	-744	391
부 문 별 이 익 합 계		139	-120	259
판 매 비 와 관 리 비 (△)		227	218	9
법 인 세 비 용 (△)		-21	-67	46
당 기 순 이 익		-67	-271	204

14. 자본적정성지표

(1) 자본적정성

※ 전년동기대비

제56기말(금기) : 2025년 12월말
제55기말(전기) : 2024년 12월말
(단위 : %)

구 분	제 5 6 기 말 (금 기)	제 5 5 기 말 (전 기)
B I S 기 준 자 기 자 본 비 율	18.22	16.18
B I S 기 준 기 본 자 본 비 율	13.20	11.22
단 순 자 기 자 본 비 율	16.75	14.40

◆ BIS기준 자기자본비율(위험가중자산 대비 자기자본비율) : BIS(국제결제은행) 바젤은행감독위원회의 '자기자본 측정과 기준에 관한 국제적 합의'에 따른 개념으로, 금융회사의 리스크 증대에 대처하기 위한 자기자본비율 규제에 관한 국제적 통일 기준을 의미합니다. 대체로 BIS기준 자기자본비율이 높을수록 재무건전성이 우량하다는 것을 의미합니다.

(2) BIS기준 자기자본비율 산출내역

※ 전년동기대비

제56기말(금기) : 2025년 12월말
제55기말(전기) : 2024년 12월말
(단위 : 억원)

구 분	제 5 6 기 말 (금 기)	제 5 5 기 말 (전 기)
기 본 자 본 계 (A)	1,971	1,743
자 본 금	304	271
자 본 잉 여 금	895	629
이 익 잉 여 금	779	846
연 결 회 사 의 외 부 주 주 지 분	-	-
공 제 항 목	7	3
보 완 자 본 계 (B)	751	770
상 위 기 한 부 후 순 위 채 무	-	-
하 위 기 한 부 후 순 위 채 무	-	-
재 평 가 적 립 금	-	-
매 도 가 능 증 권 평 가 이 익 등	558	565
대 손 충 당 금 (대 손 준 비 금 포 함)	193	205
기 타	-	-
경 영 정 상 화 장 기 차 입 금 (C)	-	-
공 제 항 목 계 (D)	-	-
자 기 자 본 계 (A + B + C - D)	2,722	2,513
위 험 가 중 자 산	14,937	15,533

[15 ~ 17]

※ 전년동기대비

제56기말(금기) : 2025년 12월말
 제55기말(전기) : 2024년 12월말
 (단위 : %)

구 분		제 5 6 기 말 (금 기)	제 5 5 기 말 (전 기)	
15	자산건전성	손실위험도 가중여신비율	12.39	18.68
		순고정이하 여신비율	4.06	9.69
		고정이하 여신비율	7.43	14.27
		연체대출비율	6.00	12.75
16	수익성	총자산순이익률	-0.40	-1.36
		총자산경비율	1.35	1.09
		수지비율	107.09	123.06
17	유동성	유동성비율	142.90	220.66
		예대율	81.63	88.69

- ◆ 유동성비율 : 단기조달자금에 대한 단기자금운용을 표시(상호저축은행의지급능력)하는 지표로 그 비율이 높을수록 유동성이 좋다는 것을 의미합니다.
- ◆ 수지비율 : 기존 영업비용 ÷ 영업수익에서 세전비용 ÷ 세전수익으로 산출공식이 변경되었습니다.

18. 생산성지표

※ 전년동기대비

제56기(금기) : 2025년 12월말(12개월)
 제55기(전기) : 2024년 12월말(12개월)
 (단위 : 억원)

구 분		제56기 (금기)	제55기 (전기)
직 원 1 인 당	총당금적립전이익	2.91	3.35
	예수금	98	121
	대출금	90	116
1 영 업 점 당	예수금	6,634	8,132
	대출금	6,143	7,740

- ◆ 직원 1인당 총당금적립전이익 : 총당금(대손총당금, 지급보증총당금, 퇴직급여총당금)적립전이익 ÷ 평균인원수

19. 기타 지표

※ 전년동기대비

제56기말(금기) : 2025년 12월말
 제55기말(전기) : 2024년 12월말
 (단위 : %)

구 분	제56기말 (금기)	제55기말 (전기)
퇴직급여총당금비율	100.00	100.00

[재무상황]

20. 개요

※ 회계기준:일반기업회계기준
 ※ 전년동기대비

제56기말(금기) : 2025년 12월말
 제55기말(전기) : 2024년 12월말
 (단위 : 억원, %)

구 분		제56기말 (금 기)		제55기말 (전 기)		증감
			구성비		구성비	
자	현금 및 예치금	1,333	7.94	1,426	7.97	-93
	유 가 증 권	2,787	16.61	2,227	12.45	560
	대 출 채 권	11,144	66.41	12,758	71.33	-1,614
산	유 형 자 산	1,291	7.69	1,291	7.22	-
	기 타 자 산	227	1.35	185	1.03	42
자 산 총 계		16,782	100.00	17,887	100.00	-1,105
부	예 수 부 채	13,414	79.93	14,638	81.84	-1,224
	차 입 부 채	-	-	-	-	-
	기 타 부 채	556	3.31	674	3.77	-118
채	부 채 총 계	13,970	83.24	15,312	85.61	-1,342
자	자 본 금	305	1.82	271	1.51	34
	자 본 잉 여 금	895	5.33	629	3.52	266
	자 본 조 정	-	-	-	-	-
	기타포괄손익누계액	833	4.97	829	4.63	4
	이 익 잉 여 금	779	4.64	846	4.73	-67
	자 본 총 계	2,812	16.76	2,575	14.39	237
부 채 및 자 본 총 계		16,782	100.00	17,887	100.00	-1,105

21. 대출금 운용

(1) 용도별 대출금

※ 전년동기대비

제56기말(금기) : 2025년 12월말
 제55기말(전기) : 2024년 12월말
 (단위 : 억원, %)

구 분	제 5 6 기 말 (금 기)		제 5 5 기 말 (전 기)	
		구성비		구성비
기 업 자 금 대 출	4,717	40.44	7,212	52.65
가 계 자 금 대 출	4,680	40.12	4,087	29.83
공공 및 기타자금대출	2,268	19.44	2,401	17.52
합 계	11,665	100.00	13,700	100.00

(2) 담보별 대출금

※ 전년동기대비

제56기말(금기) : 2025년 12월말
제55기말(전기) : 2024년 12월말
(단위 : 억원, %)

구 분		제 5 6 기 말 (금 기)		제 5 5 기 말 (전 기)	
			구성비		구성비
담	부 동 산	1,802	15.46	2,210	16.13
	동 산	1,257	10.78	53	0.39
	유 가 증 권	481	4.12	362	2.65
	예 수 금	7	0.06	6	0.05
보	기 타	4,480	38.41	7,012	51.17
	소 계	8,027	68.82	9,643	70.39
보	증	656	5.62	500	3.65
신	용	2,981	25.56	3,557	25.96
합	계	11,665	100.00	13,700	100.00

(3) 중소기업대출

※ 전년동기대비

제56기말(금기) : 2025년 12월말
제55기말(전기) : 2024년 12월말
(단위 : 억원, %)

구 분	제56기말 (금 기)	제55기말 (전 기)
중소기업대출비율 (A/B X 100)	39.19	51.60
중 소 기 업 대 출 (A)	4,572	7,070
총 대 출 (B)	11,665	13,700

(4) 부동산 업종별 신용공여 한도준수 및 자산건전성 분류 현황

제56기말 : 2025년 12월말 현재
(단위 : 억원, %)

업종명	신용공여 한도 수준 현황		건전성 분류 현황							
	한도 금액	신용 공여액	대출채권						연체액	연체율
			정상	요주의	고정	회수 의문	추정 손실	합계		
부동산PF대출①	2,333	235	107	58	70	-	-	235	-	-
건설업②	3,499	312	208	85	15	2	2	312	17	5.48
부동산업③	3,499	1,735	904	560	203	58	10	1,735	238	13.73
합계 ¹⁾ (①+②+③)	5,832	2,282	1,219	703	288	60	12	2,282	255	11.19

주 1) 저축은행업감독규정이 개정·시행('23.9.13)됨에 따라 명목상 차주가 아닌 실제 원리금 상환의무가 있는 실차주 기준으로 업종을 구분하여 신용공여 한도를 산정

(5) 소액신용대출 취급현황

(단위: 억원, %)

구 분	2025년 12월말 (금기)	2025년 9월말	2025년 6월말	2025년 3월말
총 대 출	11,665	11,435	11,659	13,056
소액신용대출	17	17	16	15
비 중	0.15	0.15	0.14	0.11
소액신용대출연체액	1	1	1	1
비 중	5.88	5.88	6.25	6.99

주 1) 총 여신중 3백만원 이하의 신용대출금액을 분기별로 기재

2) 연체기준 : 상호저축은행업감독규정 (별표7)의 연체여신 정의 적용

* 소액신용대출잔액이 10억원 이하인 저축은행은 "소액신용대출 취급현황"을 공시하지 아니할 수 있음

22. 유가증권투자 및 운용현황

※ 회계기준 : 일반기업회계기준

제56기말 : 2025년 12월말
(단위: 억원)

구 분	취 득 원 가	기 말 장 부 가 액	평 가 손 익 잔 액 (B/S)	운 용 손 익 (I/S)
당기손익인식증권	389	400	-	20
매도가능증권	1,831	1,880	37	31
만기보유증권	101	108	-	4
지분법적용투자주식	395	399	-	4
합 계	2,716	2,787	37	59

※ 만기보유증권 취득원가와 기말장부가액의 차이는 유효이자율법에 의한 상각금액 차이임.

23. 예수금 현황

(1) 형태별 예수금

※ 전년동기대비

제56기말(금기) : 2025년 12월말
제55기말(전기) : 2024년 12월말
(단위 : 억원, %)

구 분	제 5 6 기 말 (금 기)				제 5 5 기 말 (전 기)			
	잔 액		평 균 잔 액		잔 액		평 균 잔 액	
		구 성 비		구 성 비		구 성 비		구 성 비
요구불예금	1,196	8.92	804	6.06	732	5.00	730	4.49
거치식예금	11,764	87.70	11,938	89.98	13,432	91.76	14,978	92.09
적립식예금	454	3.38	525	3.96	474	3.24	556	3.42
표지어음	-	-	-	-	-	-	-	-
기 타	-	-	-	-	-	-	-	-
합 계	13,414	100.00	13,267	100.00	14,638	100.00	16,264	100.00

(2) 예금자별 예수금

※ 전년동기대비

제56기말(금기) : 2025년 12월말
 제55기말(전기) : 2024년 12월말
 (단위 : 억원, %)

구 분	제 5 6 기 말 (금 기)		제 5 5 기 말 (전 기)	
		구 성 비		구 성 비
개 인	8,057	60.06	8,330	56.91
법 인 및 단 체	815	6.08	483	3.30
기 타	4,542	33.86	5,825	39.79
합 계	13,414	100.00	14,638	100.00

24. 대손상각 및 대손충당금

(1) 대손상각액

※ 전년동기대비

제56(금)기 4분기(3개월) : 2025년 10월 1일부터 2025년 12월 31일까지
 제56(금)기 누계 : 2025년 1월 1일부터 2025년 12월 31일까지
 제55(전)기 4분기(3개월) : 2024년 10월 1일부터 2024년 12월 31일까지
 제55(전)기 누계 : 2024년 1월 1일부터 2024년 12월 31일까지
 (단위 : 억원)

구 분	제 5 6 기 (금 기)		제 5 5 기 (전 기)	
	금 분 기	누 계	전 년 동 기	누 계
기 중 대 손 상 각 액	43	220	67	94
일 반 특 별	43	220	67	94
	-	-	-	-

(2) 대손충당금내역

※ 전년동기대비

제56기말(금기) : 2025년 12월말
 제55기말(전기) : 2024년 12월말
 (단위 : 억원)

구 분	제 5 6 기 말 (금 기)	제 5 5 기 말 (전 기)
대 손 충 당 금	684	1,073
일 반 특 별	684	1,073
	-	-

25. 부실 및 고정이하 분류여신 현황

(1) 부실 및 고정이하분류여신

※ 전년동기대비

제56기말(금기) : 2025년 12월말
제55기말(전기) : 2024년 12월말
(단위 : 억원)

구	분	제 5 6 기 말 (금 기)	제 5 5 기 말 (전 기)
총	여 신	11,665	13,700
부	실 여 신	723	504
고	정 이 하 분 류 여 신	867	1,954
순	고 정 이 하 분 류 여 신	446	1,223

- 주 1) 부실여신은 회수의문 및 추정손실 여신의 합계
2) 고정이하분류여신은 고정, 회수의문 및 추정손실 여신의 합계
3) 순고정이하분류여신은 고정이하분류여신에서 고정이하 총당금을 차감한 후의 금액

- ◆ 부실여신 : 상호저축은행의 총여신중 회수의문과 추정손실을 합한 것으로 총여신 대비 그 비율이 낮을수록 상호저축은행의 자산 건전성이 양호함을 나타냅니다.
 - 회수의문 : 고정으로 분류된 거래처에 대한 총 여신액 중 손실 발생액이 예상되나 현재 그 손실액을 확정할 수 없는 회수예상가액 초과여신
 - 추정손실 : 고정으로 분류된 거래처에 대한 총 여신액 중 회수불능이 확실하여 손비처리가 불가피한 회수예상가액 초과여신
- ◆ 고정이하분류여신 : 상호저축은행의 총여신중 고정, 회수의문과 추정손실을 합한 것으로 총여신대비 그 비율이 낮을수록 상호저축은행의 자산 건전성이 양호함을 나타냅니다.
 - 고정 : 금융거래내용, 신용상태 등 경영내용이 불량하여 구체적인 회수 조치나 관리방법을 강구할 필요가 있는 거래처에 대한 총여신 중 회수 예상가액 해당여신

(2) 거액 부실여신 증가업체 현황

※ 직전분기대비

제56기 4분기말(금분기) : 2025년 12월말
제56기 3분기말(직전분기) : 2025년 09월말
(단위 : 억원)

업체명	제56기 4분기말 (금분기)	제56기 3분기말 (직전분기)	증가액	증가사유	비고
〈해 당 사 항 없 음〉					

- 주 1) 업체명은 직전분기대비 부실여신잔액이 10억원 이상 증가업체를 대상으로 상위 20개 업체를 기재하되, 법인의 경우 "(주)***(업종)", 개인명의대출의 경우 업체명에 "개인대출(홍*동)"으로 기재

(3) 신규발생 채권재조정업체 현황

제56기말 : 2025년 12월말
(단위 : 억원)

업체명	채권재조정 결정일자	제56기 4분기말 총여신잔액	부실여신 잔액	채권재조정 진행내역	비고
〈해 당 사 항 없 음〉					

- 주 1) 총 여신잔액이 10억원 이상인 업체를 대상으로 작성함

26. 주식거래

※ 전년동기대비

제56기말(금기) : 2025년 12월말
 제55기말(전기) : 2024년 12월말
 (단위 : 억원)

구 분	제 5 6 기 말 (금 기)	제 5 5 기 말 (전 기)
지 급 보 증	-	-
대 손 상 각 채 권	351	188
배 서 어 음	-	-
환매권부대출채권매각	-	-
파 생 금 용 상 품 거 래	-	-

27. 비업무용 부동산 보유 현황

제56기(금기) : 2025년 12월말 현재
 (단위 : 억원)

구 분	1년 내 취득분	1~3년 내 취득분	3년 이전 취득분
비 업무용 토 지	〈해 당 사 항 없 음〉		
비 업무용 건 물			
합 계			

27-1. 경영업무 취급현황

※ 전년동기대비

제56기말(금기) : 2025년 12월말
 제55기말(전기) : 2024년 12월말
 (단위 : 억원, 건, 매)

구 분	제 5 6 기 말 (금 기)		제 5 5 기 말 (전 기)	
	실 적	건(매)수	실 적	건(매)수
할 부 금 용	-	-	-	-
직 불 카 드	-	-	-	9

[위험관리]

28. 개 요

(1) 위험관리조직

- 금융회사의 지배구조에 관한 법률에 의거 이사회에서 선임한 위험관리책임자는 위험관리에 대한 전반적인 업무를 담당하고 있습니다.
- 이사회 내 위원회로 위험관리위원회를 운영하고 있으며, 이를 보좌하는 리스크관리위원회 및 위험관리팀을 운영하고 있습니다.

(2) 위험관리체계 (별첨1)

(3) 신용리스크 관리 (별첨1)

(4) 시장리스크 관리 (별첨1)

(5) 유동성리스크 관리

<정기예금 등의 잔존기간별 잔액>

○ 정기예금

(단위 : 억원)

구 분	1년 이내	2년 이내	3년 이내	3년 초과	합 계
정 기 예 금	6,846	1,108	3,809	-	11,764

○ 대출금

(단위 : 억원)

구 분	1년 이내	2년 이내	3년 이내	4년 이내	5년 이내	5년 초과	합 계
대 출 금	5,213	1,807	1,570	683	1,128	1,264	11,665

주 1) 종합통장대출 등 한도에 대하여 약정기간을 정하고 특정기간(1개월 등) 안에 회전 취급하는 대출금은 한도약정기간에 불구하고 1년 이내로 분류함

○ 유가증권

(단위 : 억원)

구 분	1년 이내	2년 이내	3년 이내	4년 이내	5년 이내	5년 초과	합 계
국·공 채	14	-	7	60	27	99	207
사 채	30	160	50	-	-	-	240
기 타	246	607	700	354	67	71	2,045
합 계	290	767	757	414	94	170	2,492

주 1) 국공채란 통화안정증권, 정부보증채, 재정증권국채, 지방채, 정부투자기관발행채권 등을 말함

2) 유가증권의 만료기간을 특정할 수 없는 주식 및 투자유가증권(출자금 포함) 등은 제외함

(6) 금리리스크 관리 (별첨1)

(7) 운영리스크 관리 (별첨1)

(8) 신용평가시스템(CSS) 구축

당사는 대출 가능 여부와 대출금액 및 금리 등을 산정하기 위하여 대출 신청 시 작성하는 고객의 인적사항을 토대로 중앙회전산시스템(IFIS)과 NICE평가정보로부터 신용정보를 제공 받아 신용평가에 활용하고 있습니다.

[기타경영현황]

29. 자회사 경영실적

(단위 : 억원)

자 회사 명	재 무 상 황		손 익 상 황		결 기 준 일
	총 자 산	자 기 자 본 (자 본 금)	영 업 이 익	당 기 순 이 익	
〈해 당 사 항 없 음〉					

30. 여·수신 금리현황 및 결정체계

(1) 여신금리

제56기말 : 2025년 12월말
(단위 : %)

구	분	신용평점 ¹⁾ , 신용등급별 ²⁾ 현황			비고
		최상위 등급	최다 차주 해당등급	최하위 등급	
개인 대출	신용대출 ³⁾ (무보증, 1년)	등급	5분위	1분위	1분위
		적용금리 ⁴⁾	13.2	14.4	14.4
	아파트담보대출	등급	-		
		적용금리	-		
	예금담보대출 (정기예금1년)	등급	예금 금리 +1.5		
		적용금리	예금 금리 +1.5		
기업 대출	기업일반대출 (1년)	등급			기업신용 등급없음
적용금리	5.8% ~ 7.3%				

주 1) 개인신용평점 분위 : 10분위(상위 0~10%=상위10%) ~ 1분위(상위90~100%=하위10%)

2) 정상등급을 대상으로 함

3) 무보증대출 기준

4) 기준일 현재 실행중인 기존여신의 가중평균 금리로, 실제 적용 금리는 여신조건에 따라 상이할 수 있음

(2) 수신금리

제56기말 : 2025년 12월말

구 분	기간	최저금리 ¹⁾	최고금리 ²⁾	비고
보 통 예 금	-	0.3	0.5	인터넷뱅킹
정 기 적 금	6개월	2.1	2.2	sb톡톡·인터넷뱅킹
	1년	3.4	3.5	sb톡톡·인터넷뱅킹
	2년	3.1	3.2	sb톡톡·인터넷뱅킹
	3년	2.9	3.0	sb톡톡·인터넷뱅킹
정 기 예 금	3개월	1.3	1.3	sb톡톡·인터넷뱅킹
	6개월	2.7	3.2	sb톡톡·인터넷뱅킹
	1년	2.85	3.0	sb톡톡·인터넷뱅킹
	2년	3.0	3.1	sb톡톡·인터넷뱅킹
	3년	2.4	2.4	sb톡톡·인터넷뱅킹

주 1) 기본고시금리 기준

2) 일반우대금리 기준

(3) 금리 결정체계

여신금리의 경우 기준금리(자금조달비용)에 신용위험, 적정마진 등을 감안한 가산금리를 더하는 방식으로 대출금리를 산정하고 있으며, 수신금리는 시장금리를 기준으로 하며 동종업계 금리 수준을 감안하여 결정하게 됩니다. 또한 적정 가용자금을 위해 정책적인 측면에서 금리 조절을 결정하기도 합니다.

31. 타금융기관과의 거래내역

(단위 : 억원)

구 분	조 달			운 용		
	과 목	금융기관	금 액	과 목	금 용 기 관	금 액
국 내 은 행	정기예금 등	(주)우리은행 외	3,719	보통예치금 등	(주)우리은행	99
기타금융기관	정기예금 등	SK증권(주) 외	1,504	퇴직연금운용	신한금융투자	58
소 계			5,223			157
중 앙 회			-	지급준비예치금	저축은행중앙회	433
			-	중앙회예치금	저축은행중앙회	800
합 계			5,223			1,390

주 1) 거래 금융기관을 별도로 명시(제 56기 감사보고서 주석 11-(3) 참조)

32. 준법감시인 제도

준법감시인을 두고 내부통제기준 및 준법감시업무세칙의 개정, 개폐의 입안 및 운영을 비롯하여 법규준수 프로그램의 운영 총괄, 내부통제제도 운영 실태에 대한 모니터링, 내부통제제도의 운영 및 법규준수와 관련한 지원과 자문, 일상 업무에 대한 사전 감시 등의 직무를 수행하고 있습니다.

33. 내부통제

내부통제 관련부서는 감사위원회, 위험관리위원회, 리스크관리위원회, 내부통제위원회, 여신심사위원회, 준법감시인, 위험관리책임자 등을 두고 있으며, 감사위원회는 내부통제시스템의 적절한 작동여부를 평가하여 이사회에 보고하고 있습니다.

(1) 감사위원회의 기능과 역할

감사위원회는 전반적인 내부통제시스템의 적정성과 경영성과를 평가 및 개선하기 위한 다음 각 호의 역할을 수행한다.

- ① 내부감사 계획의 수립, 집행, 결과평가, 사후조치, 개선방안 제시
- ② 회사의 전반적인 내부통제시스템에 대한 평가 및 개선방안 제시
- ③ 외부감사인 선정, 해임요청 및 감사활동에 대한 평가
- ④ 감사 지적사항에 대한 조치 확인
- ⑤ 관계법령 또는 정관에서 정한 사항과 이사회가 위임한 사항의 처리
- ⑥ 기타 감독기관 지시, 이사회, 감사위원회가 필요하다고 인정하는 사항에 대한 감사

(2) 내부감사부서 검사방향

- ① 시스템에 의한 통제 및 개선방향 제시
- ② 제규정 정비, 업무표준화 도모
- ③ 근무기강 확립
- ④ 지도감사 강화
- ⑤ 문제점 적시 및 개선방향 제시
- ⑥ 사전 감사를 통한 사고예방 강화

(3) 감사빈도

- ① 일상감사 : 매일 실시
- ② 자점감사 : 매일 실시
- ③ 정기감사 : 감사계획에 의하여 연 1회 이상 정기적으로 실시
- ④ 수시(특별)감사 : 감사가 필요하다고 인정하는 경우 또는 대표이사의 요청이 있을 때 실시

(4) 감사조직(인원, 겸직 등) 및 활동내역

- ① 인원 : 3명 [감사실장, 감사역 2명 (전담 2명)]
- ② 활동내역

대상기간	정기감사	수시(특별)감사	계
2025.01.01. ~ 2025.03.31.	1	-	1
2025.04.01. ~ 2025.06.30.	1	2	3
2025.07.01. ~ 2025.09.30.	2	1	3
2025.10.01. ~ 2025.12.31.	2	2	4

(5) 내부통제위원회(내부통제, 금융소비자보호)

- 금융회사 지배구조에 관한 법률에 의거하여 이사회가 선임한 준법감시인은 내부통제에 관한 업무를 담당하고 있습니다.
- 내부통제 관련 주요사항을 결정하기 위하여 이사회 내 위원회인 위험관리위원회에 내부통제위원회의 역할을 부여하여 운영하고 있습니다.

(6) 여신심사위원회의 구성, 세부운영기준, 운영실적

가. 구성 : 위원장, 리테일관리부장, 기획팀장, 리스크관리본부장(간사), 준법감시인(참관)

나. 세부운영기준

- ㉠ 소집 : 주 1회 이상 정기 개최, 단 필요시 수시 소집
- ㉡ 심사성립요건
 - 출석 : 재적위원 3분의 2이상 출석
 - 의결 : 출석위원 3분의 2이상 찬성시 가결
- ㉢ 심사대상 (17.01.02 개정)
 - 3억 이상의 담보대출 (부동산담보, 채권담보, 기타담보)
(단, 당행 예적금담보대출은 심사대상 제외)
 - 1억 이상의 신용대출
 - 이외에 심사위원 중 1인 이상이 필요에 의하여 위원회 부의를 요청한 대출
 - 심사대상 이외 여신에 대한 실행 여부는 위임전결규정에 의하여 위원회에서 전결권을 위임할 수 있다.

다. 여신심사위원회 실적 (2025.01.01. ~ 2025.12.31.)

구 분	총 부의건수	승인건수	부결건수	비고
2025년 01월	13	13	0	-
2025년 02월	11	11	0	-
2025년 03월	21	21	0	-
2025년 04월	17	17	0	-
2025년 05월	20	20	0	-
2025년 06월	27	27	0	-
2025년 07월	18	18	0	-
2025년 08월	24	24	0	-
2025년 09월	25	25	0	-
2025년 10월	9	9	0	-
2025년 11월	23	23	0	-
2025년 12월	14	14	14	-
합 계	222	222	0	-

(7) 감리부서의 구성, 세부운영기준, 운영실적

가. 구성 : 여신관련 업무에 5년 이상 종사한 1명 이상의 직원

나. 세부운영기준

㉠ 감리대상

- 여신심사위원회 심사대상 여신
- 1억원 이상 부실채권 (감리부서가 부실우려가 있다고 인정하는 채권을 포함한다.)
(단, 1억원 미만 부실채권 중 대표이사 또는 감리부서에서 감리가 필요하다고 인정하는 채권과 부실우려가 있다고 인정하는 채권을 감리할 수 있다.)

㉡ 감리주기 : 연 1회 이상 실시 원칙

(단, 대표이사의 지시 또는 감독기관의 요청이 있는 경우, 기타 여신감리부서가 필요하다고 인정하는 경우는 수시로 감리할 수 있다.)

다. 운영실적 : 여신감리 및 상시모니터링

대상기간	여신감리	상시모니터링
2025.01.01. ~ 2025.03.31.	44건	월 1회 진행
2025.04.01. ~ 2025.06.30.	64건	월 1회 진행
2025.07.01. ~ 2025.09.30.	59건	월 1회 진행
2025.10.01. ~ 2025.12.31.	51건	월 1회 진행

※ '23.04월부터 상시모니터링 주 1회 → 월 1회로 변경

34. 기관경고 및 임원 문책사항

제재사항	대 상	내 용	사 유
〈해 당 사 항 없 음〉			

34-1. 민원발생건수

- ※ 동 민원건수는 중복·반복 민원, 단순 질의성, 금융회사에 책임을 물을 수 없는 민원 등은 제외되어 있으므로 이용·활용 시 주의하시기 바랍니다.
- ※ 동 민원건수는 상호저축은행통일경영공시기준에 의거하여 작성되었습니다.
- ※ 대상기간
 - 금 분기 : 2025년 4분기 ('25.10.01. ~ '25.12.31.)
 - 전 분기 : 2025년 3분기 ('25.07.01. ~ '25.09.30.)

가. 민원건수

구 분	민 원 건 수			환 산 건 수 ³⁾ (고객 만명당 건)			비 고
	2025년 3분기 (전분기)	2025년 4분기 (금분기)	증감률(%)	2025년 3분기 (전분기)	2025년 4분기 (금분기)	증감률(%)	
자 체 민 원 ¹⁾	-	-	-	-	-	-	
대 외 민 원 ²⁾	3	2	-33.33	0.42	0.30	-27.93	
합 계	3	2	-33.33	0.42	0.30	-27.93	

주 1) 서면 및 인터넷 홈페이지 등으로 접수된 민원

2) 금융감독원 등 타 기관에 접수된 민원 중 이첩된 민원 또는 사실조회 요청한 민원

단, 해당기관(금융감독원 등 타 기관)에서 이첩 또는 사실 조회 없이 직접 처리한 민원은 제외

3) 환산 건수 = (전체 민원 건수 / 전체 고객 수) × 10,000

나. 유형별 민원건수

구 분	민 원 건 수			환 산 건 수 (고객 만 명당 건)			비 고
	2025년 3분기 (전분기)	2025년 4분기 (금분기)	증감률(%)	2025년 3분기 (전분기)	2025년 4분기 (금분기)	증감률(%)	
유 형	수 신	-	-	-	-	-	
	여 신	1	1	-	0.14	0.15	8.10
	채 권 추 심	1	-	-100.00	0.14	-	-100.00
	기 타	1	1	-	0.14	0.15	8.10
합 계	3	2	-33.33	0.42	0.30	-27.93	

다. 상품별 민원건수

구	분	민원건수			환산건수 (고객만명당건)			비고
		2025년 3분기 (전분기)	2025년 4분기 (금분기)	증감률(%)	2025년 3분기 (전분기)	2025년 4분기 (금분기)	증감률(%)	
상 품 별	예적금	-	-	-	-	-	-	
	주택담보대출	2	-	-100.00	0.28	-	-100.00	
	신용대출	-	1	100.00	-	0.15	100.00	
	방카슈랑스	-	-	-	-	-	-	
	기타	1	1	-	0.14	0.15	8.10	
합	계	3	2	-33.33	0.42	0.30	-27.93	

34-2. 금융소비자보호 실태평가 결과<개정 2023.3.25.>

- ※ 「금융소비자 보호에 관한 법률」제32조 제2항 등에 따라 금융회사는 금융감독원이 실시하는 '금융 소비자보호 실태평가제도'를 통해 소비자 보호 수준을 종합적으로 평가 받으며 그 결과를 저축은행과 저축은행중앙회 홈페이지에 공시하여야 한다.
- ※ 공시 대상 : 금융감독원이 민원건수 및 영업규모 등을 고려하여 평가 대상으로 선정한 저축은행* 중 현장 평가를 받은 저축은행
(해당 저축은행 민원건수가 저축은행업권 내 비중의 2%이상이고, 총자산이 1조원 이상인 저축은행) ⇒ 당행의 경우 해당사항 없음

35. 수시공시 사항

- 2025.01.17. 임원 연임 공시
- 2025.03.05. 사외이사가 아닌 이사회 의장 선임 사유
- 2025.03.21. 직전 사업연도 대비 당기순이익(순손실) 30%이상 변경 사실
- 2025.03.27. 임원 선임 및 사임
- 2025.03.27. 정기 주주총회 결과 등록
- 2025.05.16. 유상증자 결정
- 2025.08.29. 임원 선임 및 해임
- 2025.08.29. 준법감시인 임면
- 2025.12.16. 최고경영자 후보 추천 공시 내용
- 2025.12.31. 임원 선임

36. 직원대출 잔액

제56기말 : 2025년 12월말
(단위 : 억원)

구	분	2025년도	2024년도
직원대출잔액		6	3

37. 대주주 및 임원과의 거래내역

가. 신용공여¹⁾현황

※ 직전분기대비

제56기 4분기말(금분기) : 2025년 12월말
제56기 3분기말(직전분기) : 2025년 09월말
(단위 : 백만원, %)

주주(또는 임원)명 ²⁾	주주(또는 임원) 및 특수관계인명 ³⁾	선임당시 신용공여(A)	제56기 3분기말(직전분기) 신용공여(B)	제56기 4분기말(금분기) 신용공여(C)	증감(증감율)	
					선임일 대비(C-A)	직전분기 대비(C-B)
〈해당사항없음〉						

주 1) 상호저축은행법 제2조 제6호에서 정하는 신용공여를 말함

2) 주주의 경우 상호저축은행법 제2조 제11호에 의한 대주주인 경우에 한하여 작성대상으로 함. 임원의 경우에는 ()에 선임년월과 직위(저축은행장, 사외이사 등)를 명시함. 신용공여가 없는 주주 및 임원의 경우에는 신용공여란에 '해당사항 없음'으로 명시함

3) 상호저축은행법시행령 제30조 제2항에서 정하는 주주(또는 임원)의 특수관계인임

나. 기타 주요 거래내역

(1) 부동산 매매 현황¹⁾

제56기말 : 2025년 12월말
(단위 : 백만원)

주주(또는 임원)명 ²⁾	주주(또는 임원) 및 특수관계인명 ³⁾	거래구분(매수/매도)	계약일자	거래액	비고
〈해당사항없음〉					

주 1) 당해 회계연도중('25.01.01. ~ '25.12.31.) 주주(또는 임원) 및 특수관계인과 이루어진 부동산 매매 내역을 대상으로 작성함

2), 3) 양식 '가'의 해당 각주와 동일

(2) 부동산 임대차 현황¹⁾

제56기말 : 2025년 12월말
(단위 : 백만원)

주주 (또는 임원)명 ²⁾	주주(또는 임원) 및 특수관계인명 ³⁾	거래구분 (임대/ 임차)	계약 체결일	계약 종료일	임대차 거래액		비고
					보증금	연간 임대 (임차)료	
주주	본인	-	-	-	-	-	-
	특수관계인 (주)키움 이앤에스	임차	'25.01.01.	'25.12.31.	86	(55)	-
	소계				86	(55)	

주 1) 보고서 작성 기준일 현재 주주(또는 임원) 및 특수관계인과 이행중에 있는 부동산 임대차계약을 대상으로 작성함

2), 3) 양식 '가'의 해당 각주와 동일

※ 연간 임차료는 '25.01.01. ~ '25.12.31. 기간의 임차료를 말함(관리비 포함, 부가세 제외)

(3) 물품공급 및 용역계약 등 현황¹⁾

제56기말 : 2025년 12월말
(단위 : 백만원)

주주 (또는 임원)명 ²⁾	주주(또는 임원) 및 특수관계인명 ³⁾	거래내용 ⁴⁾	거래일자	물품공급 (또는 용역계약)액	비고	
주주	본인	-	-	-	부가세 별도	
	특수관계인 (주)키움 증권(주)	키움증권(주)	상표권사용료 등	'25.01.01. ~ '25.12.31.		263
		(주)다우기술	전산업무비 등			3,102
		(주)키움이앤에스	용역비 등			883
		(주)다우데이터	수수료 등			47
		한국정보인증(주)	수수료			22
		(주)사람인	수수료			19
(주)이매진스	인쇄비	8				
합계				4,344		

주 1) 당해 회계연도중('25.01.01. ~ '25.12.31.) 주주(또는 임원) 및 특수관계인으로부터 물품을 공급받거나 용역을 제공받은 거래 등을 대상으로 작성함

2), 3) 양식 '가'의 해당 각주와 동일

4) ○○물품공급, ○○용역계약 등으로 표시함

(4) 주식거래 현황¹⁾

제56기말(금기) : 2025년 12월말

제55기말(전기) : 2024년 12월말

(단위 : 백만원, 천주)

주주(또는 임원)명 ²⁾	주주(또는 임원) 및 특수관계인명 ³⁾	제55기말 (전기)		매수		매도		제56기말 현재		비고
		B/S상 잔액	보유량	거래 금액	거래 수량	거래 금액	거래 수량	B/S상 잔액	보유량	
〈해 당 사 항 없 음〉										

주 1) 당해 회계연도중('25.01.01. ~ '25.12.31.) 주주(또는 임원) 및 특수관계인이 발행한 주식을 매수 또는 매도한 거래(장기투자목적으로 매수 또는 매도한 거래를 제외함)를 대상으로 작성함

2), 3) 양식 '가'의 해당 각주와 동일

38. 대주주 발행주식 취득 현황

(단위 : 백만원)

주주구분 ¹⁾	대주주명	발행 회사	전분기말 보유현황				취득내역					처분내역				분기말보유현황										
			회사명	대주주와의관계	주식수	지분율	취득금액(A)	시가	취득일자	취득주식수	취득목적	취득방법 ²⁾	1주당취득가액	취득금액(B)	처분일자	처분주식수(C)	처분방법 ²⁾	1주당처분가액(D)	1주당취득금액(E)	1주당장부가액(F)	처분손익{C×(D-F)}	주식수	지분율	취득금액(A+B-C×E)	시가	
〈해 당 사 항 없 음〉																										

(공시주기 : 분기)

주 1) 저축은행의 최대주주, 주요주주 여부를 기재

2) 장내거래, 장외거래 등을 구분기재

* 참고조문 : 상호저축은행법 제12조의2, 동법 시행령 제9조의4, 상호저축은행업 감독규정 제23조의3

39. 주식매수선택권 부여내용

가. 주식매수선택권 부여 · 행사현황

(단위 : 주, 원)

부여 받으자	관계	부여일	부여 방법	주식의 종류	변동수량			미행사 수량	행사 기간	행사 가격	증가
					부여	행사	취소				
〈해 당 사 항 없 음〉											

나. 주식매수선택권 부여 조건

- (1) 행사가격
- (2) 행사수량
- (3) 기 타

다. 연주 주식매수선택권 부여, 행사 및 취소

(1) 부여

(가) 주주총회 특별결의

부여일	직위	성명	주식의 종류	기부여 주식 수	부여 주식 수	행사 기간	행사 가격	행사 조건	부여 시 현재가치	발행 주식 총수	주총 부여 한도
〈해 당 사 항 없 음〉											

(나) 이사회 결의

부여일	직위	성명	주식의 종류	기부여 주식 수	부여 주식 수	행사 기간	행사 가격	행사 조건	부여 시 현재가치	발행 주식 총수	주총 부여 한도
〈해 당 사 항 없 음〉											

(2) 행사

부여일	직위	성명	주식의 종류	기부여 주식 수	부여 주식 수	행사 기간	행사 가격	행사 조건	부여 시 현재가치	발행 주식 총수	주총 부여 한도
〈해 당 사 항 없 음〉											

(3) 취소

부여일	직위	성명	주식의 종류	기부여 주식 수	부여 주식 수	행사 기간	행사 가격	행사 조건	부여 시 현재가치	발행 주식 총수	주총 부여 한도
〈해 당 사 항 없 음〉											

40. 상품이용 시 유의사항

- 1) 상호저축은행거래는 실명에 의해야 합니다.
- 2) 대출신청에 대하여는 우리 상호저축은행의 소정의 심사절차를 거친 후에 대출여부가 결정됩니다.
- 3) 대출의 이용은 채무자 본인의 수입 등으로부터 무리 없이 변제가 될 수 있도록 계획적으로 하여 주십시오.
- 4) 담보부 여신의 이용 시에는 담보가격이 하락하면 추가 담보제공을 요구할 수 있습니다.

41. 수수료(별첨2)

42. 주요용어해설

(1) 위험가중자산대비 자기자본비율(BIS비율)

자기자본비율은 상호저축은행 재무구조의 건전성을 나타내는 비율로서 다음과 같이 산출되며 금융감독원이 제정한 상호저축은행감독업무시행세칙 별표1에 의하여 산출되며 지도비율은 7% 이상입니다. (자산 1조원이상 저축은행 8%이상)

$$\circ \text{ 자기자본비율} = \text{자기자본} / \text{위험가중자산} \times 100$$

(2) 업무이익(총당금적립전이익)

업무이익(총당금적립전이익)은 총수익에서 제경비 등을 차감한 이익으로서 저축은행의 영업수익력을 나타내는 지표로서 아래와 같이 산출합니다.

$$\circ \text{ 업무이익(총당금적립전이익)} = \text{당기순이익} + \text{법인세비용} - \text{제충당금환입액} + \text{제충당금전입액(대손상각비, 지급보증충당금전입액, 퇴직급여, 기타충당금전입액)}$$

(3) 유동성 비율

유동성 비율은 상호저축은행의 지급능력을 표시하는 지표로서 상호저축은행감독업무시행세칙 별표7 계량지표의 산정기준에 따라 계산됩니다.

$$\circ \text{ 유동성비율} = (\text{유동성자산} / \text{유동성부채}) \times 100$$

* 유동성자산 : 현금, 만기가 3개월 이내에 도래하는 예치금, 정상분류 대출채권중에서 3개월 이내 만기도래액(콜론 포함), 잔존만기 3개월 이내의 유가증권[시장성 있는 유가증권(유가증권·코스닥상장 유가증권)은 시가평가후 포함]의 합계액. 단, 요주의 이하 분류대상 자산은 제외

* 유동성부채 : 잔존만기 3개월 이내의 예수금, 잔존만기 3개월 이내의 차입금(경영정상화 장기차입금 제외), 잔존만기 3개월 이내의 사채, 콜머니, 만기없는 예수금 직전 1년간 평잔의 30%의 합계액

(4) 예대율

$$\circ \text{ 예대율} = \{(\text{일반대출} \times 1.0) + (\text{고위험대출} \times 1.3) - \text{햇살론} - \text{사잇돌2대출}\} / \text{예금 등} \times 100$$

(5) 예대금리차

예대금리차는 대출금 수익율에서 예수금 비용을 차감한 것으로 상호저축은행의 대출금의 건전성과 저코스트의 자금조달 능력을 표시하여 상호저축은행의 이익창출능력을 나타내는 지표로서 사용됩니다.

- 예대금리차 = 대출금 평균이자율 - 예수금 평균이자율
- * 대출금 평균이자율 = 대출금이자 / 대출금평잔 × 100
- * 예수금 평균이자율 = (예수금이자 + 표지어음예수금이자) / (예수금평잔 + 표지어음예수금평잔) × 100

(6) 부실여신

부실여신은 상호저축은행의 총여신 중 회수의문과 추정손실을 합한 것으로 총여신 대비 그 비율이 낮을수록 상호저축은행의 자산 건전성이 양호함을 나타냅니다.

- 총여신 : 대출금 + 여신성가지급금
- * 회수의문 : 고정으로 분류된 거래처에 대한 총 여신액 중 손실 발생이 예상되나 현재 그 손실액을 확정할 수 없는 회수예상가액 초과여신
- * 추정손실 : 고정으로 분류된 거래처에 대한 총 여신액 중 회수불능이 확실하여 손비처리가 불가피한 회수예상가액 초과여신

(7) 고정이하분류여신

고정이하분류여신은 상호저축은행의 총 여신 중 고정, 회수의문, 추정손실을 합한 것으로 총여신 대비 그 비율이 낮을수록 상호저축은행의 자산 건전성이 양호함을 나타냅니다.

- * 고정 : 금융거래내용, 신용상태 등 경영내용이 불량하여 구체적인 회수 조치나 관리방법을 강구할 필요가 있는 거래처에 대한 총여신 중 회수 예상가액 해당 여신

[재무제표]

- 재무제표 항목내용은 외부감사인의 감사보고서를 참조하시기 바랍니다.
- 연결감사보고서에 당 저축은행은 해당사항 없습니다.

43. 감사보고서 (첨부)

- 외부감사인의 재무제표 감사보고서 참조

44. 재무상태표 (첨부)

- 외부감사인의 재무제표 감사보고서 참조

45. 손익계산서 (첨부)

- 외부감사인의 재무제표 감사보고서 참조

46. 자본변동표 (첨부)

- 외부감사인의 재무제표 감사보고서 참조

47. 이익잉여금(결손금)처분계산서 (첨부)

- 외부감사인의 재무제표 감사보고서 참조

48. 현금흐름표 (첨부)

- 외부감사인의 재무제표 감사보고서 참조

49. 주식사항 (첨부)

- 외부감사인의 재무제표 감사보고서 참조

50. 지배구조 및 보수체계 연차보고서

- 해당 항목은 홈페이지의 기타공시[지배구조 및 보수체계 연차보고서]를 참조하시기 바랍니다.

본 공시자료는 「상호저축은행업감독규정」 제42조의 규정에 따라 작성된 것이며, 금융감독원 및 상호저축은행 중앙회에 의하여 그 정확성 및 적정성 여부에 대한 검토 또는 확인이 이루어지지 않았음을 알려드립니다.

위험관리체계

구 분	주 요 내 용
위험관리체계	<ol style="list-style-type: none">위험관리위원회<ol style="list-style-type: none">위험관리의 기본방침 및 전략 수립저축은행이 부담 가능한 위험 수준 결정적정투자한도 및 손실허용한도 승인위험관리조직 구조 및 업무분장에 관한 사항위험관리정보시스템의 운영에 관한 사항각종 한도의 설정 및 한도초과의 승인에 관한 사항위험관리기준의 제정 및 개정에 관한 사항기타 위험관리에 필요한 사항내부통제에 관한 사항(기본방침 및 전략수립, 제개정 등)리스크관리위원회(위험관리위원회로부터 위임받은 사항)<ol style="list-style-type: none">설정 한도 준수 여부 확인유가증권 손실한도 초과 상품에 대한 매도 및 매도유예 여부설정 한도 내 상품 매매그 외 위험관리위원회가 별도로 위임한 사항 또는 긴급하거나 위험관리위원회의 심의가 필요하다고 판단되는 미미한 사항위험관리팀<ol style="list-style-type: none">위험관리 업무가 효율적으로 수행될 수 있도록 하는 전담 조직위험관리책임자 직무 수행 지원
1) 신용 리스크	<ol style="list-style-type: none">거래처별 신용공여/여신한도를 설정, 주기적 점검, 관리여신 사후관리를 통한 자산건전성 제고자산건전성분류기준(금융감독원기준)을 반영한 대손충당금 설정
2) 시장 리스크	<ol style="list-style-type: none">금리, 주가, 환율 등의 시장가격 및 예상변화율 분석을 통한 리스크 관리 전략상품별, 자산별 손익평가를 통해 유가증권 투자전략 결정
3) 유동성 리스크	<ol style="list-style-type: none">현재 및 장래의 자금동향분석<ol style="list-style-type: none">잔존만기별 유동성비율산출리스크에 대비한 현금가능한 자산의 적정규모유지
4) 금리 리스크	<ol style="list-style-type: none">자산, 부채 등의 금리만기 불일치에 대한 금리 변동에 따른 리스크를 일정한 범위내로 유지하여 손실의 실현을 최소화<ol style="list-style-type: none">금리 갭 한도관리를 통하여 리스크를 적정수준으로 유지팀(점)별 금리 미스매치는 본점에서 집중하여 관리시장금리에 대한 민감도를 고려하여 관리
5) 운영 리스크	<ol style="list-style-type: none">사무 리스크<ul style="list-style-type: none">업무처리상의 사고 또는 부정으로 인한 손실을 최소화법규 리스크<ul style="list-style-type: none">법규상의 문제로 인한 손실을 최소화전략 리스크<ul style="list-style-type: none">경영전략과 관련한 손실을 최소화평판 리스크<ul style="list-style-type: none">회사에 대한 외부인식의 악화로 인한 손실을 최소화전산 리스크<ul style="list-style-type: none">전산상의 사고로 인한 손실을 최소화

(별첨 2)

수수료 징수대상 및 금액

1. 수신업무수수료

(단위 : 원)

구 분	종 류	수수료	비 고
① 제증명서 발급	예금잔액증명서 (1)	2,000	온라인발급시 면제
	금융거래확인서 (1)	2,000	5장 초과시 장당 500원 추가 / 온라인발급시 면제
	은행거래조회서 (2)	30,000	
	원천징수영수증	-	
② 제신고사고 처리	인감/비밀번호 변경	-	
	상속에 의한 명의변경	-	
	통장, 증서 재발행 (2)	2,000	
	명의변경(개인/법인/단체)	-	
③ 재발급수수료	현금(체크)카드 재발급수수료	-	
	보안카드 재발급수수료	-	
	OTP (재)발급수수료	5,000	
④ 타행환 송금	1백만 원 이하	1,000	1. 1억원 이상 수신고객 수수료 면제 2. 수신상품 만기해지 수수료 면제 3. 회전식수신상품 1회전주기 경과 후 중도해지 송금 수수료 면제 (1회)
	5백만 원 이하	1,500	
	10백만 원 이하	2,000	
	10백만 원 초과	2,500	
	1억원 초과 송금 시 (1억원 단위)	1,000	
	무거래 고객	추가 1,000	
⑤ 수수료 면제대상 (①,②,③,④ 항목)	국가기관 등	-	
	당사 임직원	-	
	자회사 및 관계회사	-	-
	1억 이상 수신 고객	-	

* (1)은 장당, (2)는 건당 금액임.

2. 여신업무수수료

(단위 : 원)

구 분	종 류	수수료	비 고
① 제증명서 발급	부채잔액증명서 (2)	5,000	온라인발급시 면제
	각종 거래상황 확인서 (2)	2,000	
② 대출기한전 상환수수료	대출금 기한전 상환수수료	별도로 정함	
③ PF대출수수료	프로젝트 파이낸싱 심사 및 여신 관련 수수료	별도로 정함	
④ 기업한도거래 수수료	한도약정수수료 또는 약정한도미사용수수료	별도로 정함	중복수취 불가
⑤ 수수료 면제대상 (①,②,③,④ 항목)	국가기관 등	-	
	당사 임직원	-	
	자회사 및 관계회사	-	

* (1)은 장당, (2)는 건당 금액임.

3. CD/ATM 수수료

(단위 : 원)

구 분	종 류		수 수 료
현금 지급	타행기기 이용	마감 전	700
		마감 후	900
CD기이용 수수료 (계좌이체)	100,000 이하		600
	500,000 이하		1,000
	1,000,000 이하		1,000
	3,000,000 이하		1,500
	5,000,000 이하		1,500
	7,000,000 이하		1,500
	10,000,000 이하		1,500

4. 전자금융 수수료

(단위 : 원)

구 분	당행이체	타행이체
인터넷뱅킹수수료	면제	면제
텔레뱅킹수수료	면제	400원